

A photograph of several aloe vera plants growing in dark brown soil. The plants are arranged in a row, with some in the foreground and others in the background. The soil is decorated with several smooth, light-colored stones of various sizes. The background is a soft-focus green field.

esserci
seminiamo storie

bilancio sociale 2019



bilancio sociale 2019

INDICE

La cooperativa Esserci | *pag 2*

La rete | *pag 3*

La governance | *pag 6*

Le persone | *pag 11*

Attività di tipo educativo | *pag 17*

Attività di tipo produttivo | *pag 23*

Situazione economica e finanziaria | *pag 26*

La cooperativa Esserci

Esserci è una Cooperativa Sociale di Tipo A e B, nata nel 1986 da persone che hanno scelto i valori e le logiche della **cooperazione** per rispondere ai bisogni della **comunità**.

La mission

La cooperativa Esserci vuole promuovere i valori della **legalità**, della **democrazia**, della **diversità**, del **pluralismo**, della **salute** e della **felicità**. Attraverso il lavoro dei propri soci, vuole sostenere legami di prossimità e mutualità, creare **reti** tra cittadini e istituzioni diverse, per perseguire uno sviluppo economico sostenibile e solidale.

La cooperativa Esserci gestisce diverse tipologie di servizi rivolti a **minori**, **giovani**, **famiglie**, **donne fragili** e vittime di violenza, **migranti**, persone con **disabilità**, **disagio socio – occupazionale**, o con **disagio mentale**.

La vision

I progetti che costruiamo con i nostri beneficiari possono avere impronte diverse: accoglienza, promozione socio-culturale, prevenzione socio-assistenziale e sanitaria, recupero del disagio, cura, riabilitazione, supporto all’inserimento lavorativo, sostenibilità abitativa, integrazione e inclusione.

La cooperativa Esserci da sempre ha manifestato un interesse vivace per la **sperimentazione** e lo sviluppo intendendo promuovere e favorire l’**innovazione** attraverso modelli economici propri dell’**economia civile e circolare**.

Rimanendo ancorata ai suoi valori fondanti ma recettiva e protesa al cambiamento, alla crescita, alla creatività, la nostra organizzazione ha lavorato negli anni per concorrere in modo pro-attivo alla **costruzione di comunità**, strutturando luoghi vivi di relazioni e scambi.

Non siamo da soli a perseguire i nostri obiettivi sociali ed economici ma lo facciamo in **rete** con altri soggetti del territorio integrando esperienze, risorse e competenze.

Esserci aderisce, scambiando in modo attivo, a **Federsolidarietà - Confcooperative** e al **Consorzio Nazionale Gino Mattarelli**.



la rete

imprese sociali, onlus, organizzazioni non governative

Abele lavoro
AGESCI
ASGI
Associazione Aladino
Associazione CEPIM
Associazione Frantz Fanon
Associazione Gruppo Abele
Associazione Gruppo Volontariato
Vincenziano S. Maria della Scala di
Chieri
Associazione Mamre
Associazione Mediare
Associazione Mosaico
Associazione Seven Art
Associazione Ulaop
Associazione Aliante
Associazione Il nostro Pianeta
Associazione Large Motive
Associazione ASAI
Associazione Kallipolis
Associazione Sportidea
Associazione Marconi
Asvapp
Azione contro la fame Italia onlus
Bibliomediateca Mario-Gromo
Casa nel Parco
Cascina Roccafranca
Caritas
Cemea - Centro Ragazzi Lilliput
Centro Astalli Roma
Centro Servizi VOLTO
CoAbitare impresa sociale
Consorzio CGM
Consorzio Filo da Tessere Biella
Consorzio Xchè

cooperativa Accomazzi
Cooperativa Altrimodi
Cooperativa Appunto
Cooperativa Arco
Cooperativa Il Margine
Cooperativa La ESSE Treviso
Coop. Domus Laetitiaie - Biella
Cooperativa Il Raggio
Cooperativa Madiba
Cooperativa Mirafiori
Cooperativa Orso
Cooperativa Pachanka
Cooperativa Progetto Tenda
Cooperativa San Donato
Cooperativa Sinergica
Cooperativa Terremondo
Cooperativa Valdocco
Edu-care
Équipe 72
Immaginazione lavoro
Ingenio
Irecoop
L'ingranaggio Coabitazione solidale
Migran Tour
Open Incet
Pianeta Vita doposcuola
Piazza dei mestieri
+ Spazio 4
Polismile
Programma Integra Roma
Save The Children
Servire con lode
Snodi
Socialfare

istituzioni

Asl Città di Torino
Asl To 3
Asl To 5
Centro Giustizia Minorile Piemonte,
Valle d'Aosta
C.I.di S.
Circoscrizioni Comune di Torino
Cisa12
Cisa Rivoli
Cisap
Cissac
Compagnia San Paolo
Comune di Beinasco
Comune di Bruino
Comune di Chieri
Comune di Gassino
Comune di Orbassano
Comune di Piossasco
Comune di Rivalta
Comune di San Mauro
Comune di Torino
Comune di Volvera
Consolato del Perù
CPIA Torino
Dipartimento Salute Mentale
Asl Città di Torino e Asl To 4
Neuropsichiatria Asl Città di Torino
Neuropsichiatria Asl To3

fondazioni

Compagnia di San Paolo
Fondazione CRT
Fondazione Mirafiori
Fondazione Operti
Fondazione Zancan
Opera Barolo
Paideia
Ufficio Pio

partner profit

Add Editore
Azienda agricola Longo
Cooperativa Terra Terra
Film Commission Torino Piemonte
Filmika opificio dell'immagine
Iz Made
Libreria Belgravia
Movimento Consumatori
Studio di Architettura Pirera
Studio di Architettura Wau
Patrucco Comunicazione
Teoresi

enti religiosi

Arcidiocesi Torino
Diaconia Valdese
Duomo di Chieri
Istituto Comprensivo Suore
Sant'Anna
Opera Madonna della Provvidenza -
Pozzo di Sichar
Oratorio salesiano Crocetta
Parrocchia Gesù Redentore
UPM - Ufficio Pastorale Migranti

scuole e università

Cnos Fap Agnelli
Cnos Fap Maria Mazzarello
Engim
CRSLaghi (Centro Ricerche e Studi
dei Laghi)
Scuola elementare Mazzini
Scuola elementare Vidari
Scuola media Antonelli
Scuola media Caduti di Cefalonia
Scuola media Modigliani
Istituto Emmeci
IIS Amaldi Sraffa (Orbassano)
IIS Buniva (Pinerolo)
IIS Curie-Vittorini (Grugliasco)
ITA Dalmasso (Pianezza)
IIS Ferrari (Susa)
ITI Majorana (Grugliasco)
IIS Giulio Natta (Rivoli)
IIS Prever (Osasco)
IIS Pascal (Gavieno)
IIS Romero (Rivoli)
Ist. Comp. Volvera - Campana
Ist. Comp. Beinasco - Gramsci
Ist. Comp. Borgaretto - Vivaldi
Ist. Comp. Rivalta - Don Milani
Iusto Rebaudengo
Scuole Santissimo Nome di Maria
Università di Torino
Università Rebaudengo



la gouvernance

organigramma cooperativa Esserci

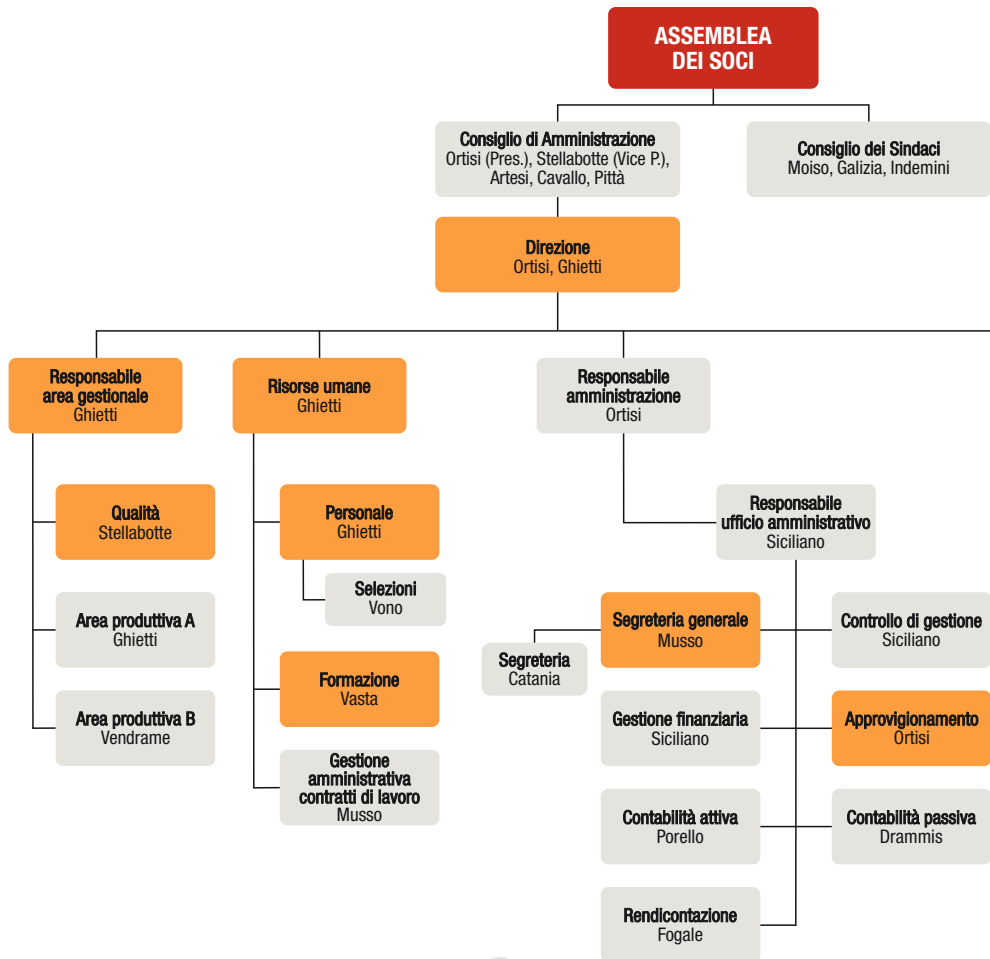

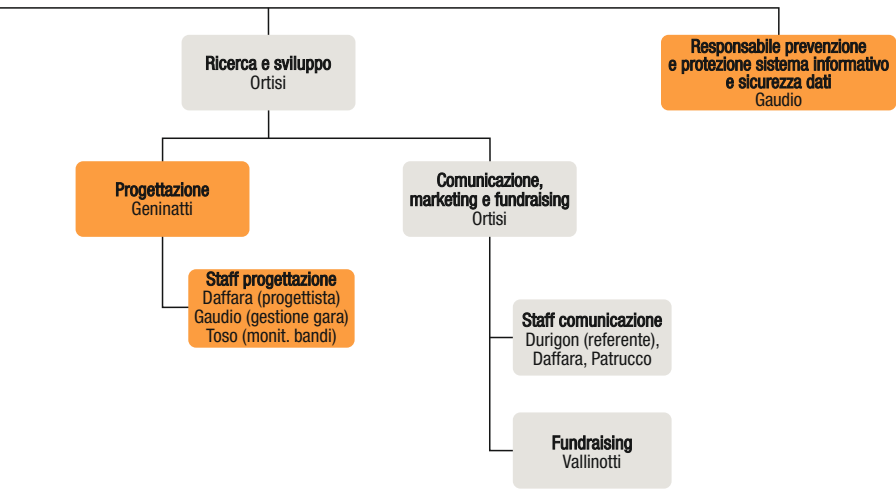

organigramma cooperativa Esserci aree produttive

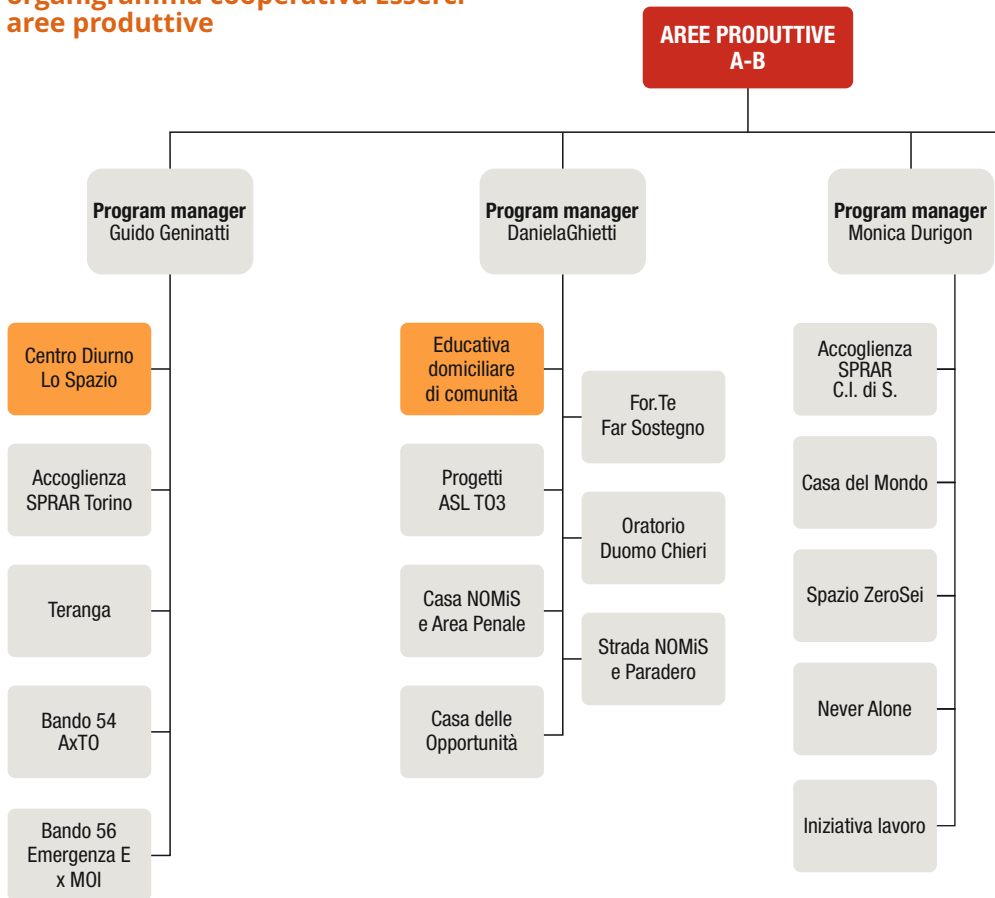

Responsabile progetto
Elisabetta Stellabotte

Gruppi appartamento
Salute Mentale

Accoglienza
abitativa
Beinasco

A.R.T.E.

Peer Housing

Zattera
della Pace

To Home

Centro Aladino
(con l'ass. Aladino)

Responsabile progetto
Daniela Ortisi

Sportello
C.U.R.I.O.S.O.

Autonomie
mamma
bambino

Centro Giovani
Bruino

Giovani
Connessi

Progetto
Agricoltura
(ref. Artesi)

Comunità
Pozzo di Sichar

Progetti
Area C.I. di S.

FUTURAMA

ComuniCARE

Esserci
Story Lab
(corresponsabile
Daffara)

Responsabile progetto
Roberto Vendrame

RAF diurna
Carane di Uka

CAD
L'Arco

Educativa
Territoriale
Disabili
San Mauro

La Locanda
nel Parco

CAD
18° Piano

Servizio
Assistenza
Domiciliare
Torino

B
Pandani
emporio sociale

TETRIS



le persone

VALORIZZAZIONE DELLE PERSONE



188
totale lavoratori

112 **76**
donne uomini

215
totale persone a libro paga nel corso
dell'anno (anche per brevi periodi)

4 maternità
0 aspettative
52 assunzioni
21 dimissioni
16 associamenti
11 contratti a co-co-co
1 consulenza prestaz. occasionali
8 partite IVA
115 soci lavoratori
53 soci dipendenti

FIGURE PROFESSIONALI





ORE LAVORATE PER AREE DI INTERVENTO

	2019	2018	2017
generale	16.753,5 (7,9%)	15.719 (8,82%)	13.047,5 (7,26%)
minori giovani e famiglie	67.984,5 (32,1%)	79.293 (44,5%)	91.673 (51%)
persone con disabilità	51.719,0 (25,2%)	34.766,5 (19,5%)	32.092,5 (17,85%)
politiche attive del lavoro	0 (0,00%)	106,5 (0,06%)	0 (0%)
migranti	53.498,5 (25,2%)	32.182 (18,06%)	26.661,5 (14,83%)
salute mentale	7.634,5 (3,6%)	8.120 (4,57%)	8.453,5 (4,7%)
housing sociale	1.188,0 (0,56%)	1.966,5 (1,1%)	2.155 (1,2%)
produzione	0 (0,0%)	6.035,5 (3,39%)	5.678 (3,16%)
accompagnamento sociale	3.731,5 (1,7%)	0 (0,0%)	0 (0,0%)
agricoltura	1.963,5 (0,9%)	0 (0,0%)	0 (0,0%)
ristorazione	7.288,0 (3,4%)	0 (0,0%)	0 (0,0%)

TOT. 211.761

TOT. 178.189

TOT. 179.761



ORE LAVORATE PER TIPOLOGIA DI CONTRATTO

	2019	2018	2017
collaboratore coordinato e continuativo	1.667,5 (0,9%)	1.082,5 (0,6%)	501 (0,2%)
dipendente a tempo determinato	58.295,5 (27,5%)	34.255,5 (19,2%)	44.604,5 (24,9%)
dipendente a tempo indeterminato	151.798,0 (71,6%)	142.810 (80,2%)	134.596,5 (74,9%)

TOT. 211.761

TOT. 178.148

TOT. 179.702

ORE LAVORATE

uomini **89.468**
donne **122.293**

soci **162.552,5**
altro **49.208,5**

1.481,5 ore di formazione
7.236 ore notte
201.890,5 ore servizio
1.131 ore soggiorno
22 ore telelavoro



ORE NON LAVORATE

	2019	2018	2017
aspettativa	0 (0%)	0 (0%)	0 (0%)
assenza ingiustificata	0 (0%)	41,8 (0,15%)	44,5 (0,14%)
congedo matrimoniale	245,6 (0,83%)	0 (0%)	76 (0,24%)
maternità/paternità	4.018,8 (13,6%)	5.208,48 (18,27%)	7.899,37 (24,66%)
ferie	17.209,47 (58,2%)	15.980 (56,04%)	15.960,4 (49,83%)
lutto familiare	89 (0,3%)	86,5 (0,3%)	47 (0,15%)
malattia	4.515,67 (15,2%)	3.106,5 (10,89%)	3.880,7 (12,12%)
infortunio	329,4 (1,1%)	247,03 (0,87%)	526,43 (1,64%)
permessi Legge 104	302,5 (1,0%)	497,5 (1,74%)	463,5 (1,45%)
permessi non retribuiti	70,8 (0,2%)	100,4 (0,35%)	21,8 (0,07%)
permessi retribuiti	2.105,43 (7,1%)	2.924,1 (10,25%)	1.791,5 (5,59%)
permessi per carichi familiari	48 (0,16%)	46 (0,16%)	6 (0,02%)
ricovero ospedaliero	285 (0,96%)	100,6 (0,35%)	841 (2,63%)
permesso allattamento	203 (0,68%)	175 (0,61%)	473 (1,48%)
permessi studio	7,5 (0,02%)	0 (0%)	0 (0%)
permesso esame	61 (0,2%)	0 (0%)	0 (0%)
presidente o scrutatore seggio elettorale	37,8 (0,12%)	0 (0%)	0 (0%)
TOT.	29.528,97	28.513,91	32.031,2



I SOCI DELLA COOPERATIVA

	2019	2018	2017
soci	185	180	171
soci lavoratori	115	103	103
soci sovventori	40	40	39
soci volontari	30	37	29
nuove domande accolte	16	19	11
esclusioni	1	1	2
recessi	19	7	9

3 assemblee soci
(partecipazione media: **35%**)

6 sedute di direzione

2 incontri di coordinamento
più **1** formazione residenziale

18 riunioni consiglio di amministrazione

FORMAZIONE

La formazione è un ambito importante e indispensabile su cui la cooperativa Esserci ogni anno investe attraverso progettazioni mirate e di lungo periodo.

Corsi attivati nel 2019

Storytelling

12 ore per 7 operatori

Minori e Ospedalizzazione

12 ore per 8 operatori

Migranti e Minori. Aspetti giuridici e penali.

12 ore per 8 operatori

Corso excel base e avanzato

4 ore a modulo per circa 10 operatori

La formazione in numeri

9

corsi attivati

44

ore di formazione erogate

43

persone coinvolte nei corsi

8

partecipanti a convegni esterni

10

percorsi di supervisione di équipe
per circa 58 persone



attività
di tipo
educativo



Servizi rivolti a bambini, ragazzi, giovani e famiglie.

La centralità è sulla tutela dei minori, la loro crescita, lo sviluppo di risorse e potenzialità, la collaborazione con le famiglie, il rapporto con la rete territoriale.

Progetti attivi nel 2019

Accompagnamento sociale We Care -
attivare scintille

Alloggi di autonomia

Attive Compagnie

AxTO (cittadinanza attiva)

Centro Diurno Lo Spazio

Centro Incontro Giovani Bruino

Educativa Domiciliare e di Comunità

Educativa di strada C.I. di S.

Educativa territoriale C.I. di S.

Far Sostegno

Futurama

Giovani Connessi

Giovani in Oratorio (Duomo Chieri)

Gruppo Appartamento Mamma
Bambino

Inclusione sociale Doors

Integro

Lavoro di strada e Interventi Educativi
Individuali

Mediamondo

Mediazione familiare CISA

Pozzo di Schar

Servizio educativo SIA REi Caluso

Spazio ZeroSei

TO Home

VIVI LA NOTTE

We Care - Esci

NEL 2019

2790 beneficiari coinvolti di cui

1570 minori

1220 adulti

40 famiglie coinvolte tra cui:

9 ospitate in progetti di autonomia

11 nuclei ospitati in comunità mamma bambino

60 volontari coinvolti

70 operatori impegnati di cui:

66 educatori

1 OSS

1 animatore

1 psicologo

1 terapeuta

30 scuole coinvolte

40 eventi
(workshop, incontri, feste,
laboratori, tornei, spettacoli)



MIGRANTI

I servizi per migranti hanno l'obiettivo di avviare progetti per l'accoglienza di persone migranti e richiedenti asilo (minori e adulti) promuovendo una cultura della multiculturalità e dell'integrazione sociale.

Rispondono agli attuali e sempre più emergenti bisogni di accoglienza e inclusione sostenendo percorsi di apprendimento della lingua e il sostegno alla formazione, all'orientamento, alla salute, al lavoro, alla casa.

Progetti attivi nel 2019

Accoglienza integrata SPRAR Torino
Accoglienza SPRAR C. I. di S.
Bando 56 - Ex MOI
Casa del Mondo
Casa NOMiS
Area penale Nomis
Educativa San Paolo
Edu-Stre3t - Educativa di Strada Nomis
Paradero NOMiS Torino
Mediatori SPRAR C.I.di S.
Mediatori SPRAR TO
Never Alone - Xing Crossing
Servizio sociale NOMiS
TERANGA
UIEPE

NEL 2019

930 beneficiari coinvolti
di cui **245** minori

 **201** donne  **729** uomini

45 operatori impegnati di cui:

26 educatori

10 mediatori interculturali

2 OSS

5 operatori

20 famiglie seguite

attivati in area lavoro:

35 tirocini

28 borse lavoro

10 contratti di lavoro

15 alloggi utilizzati per ospitare i beneficiari

nazionalità prevalenti

Afghanistan, Bangladesh, Bosnia, Burkina, Camerun, Cina, Congo, Costa d'Avorio, Egitto, Eritrea, Gambia, Ghana, Guinea, India, Mali, Marocco, Nigeria, Pakistan, Perù, Senegal, Siria, Turchia

I servizi rivolti a persone con disabilità hanno l'obiettivo di realizzare l'art. 38 della Costituzione Italiana relativo al diritto all'educazione, all'avviamento professionale e all'assistenza delle persone "inabili", nonché alla promozione umana, valorizzandone le diversità e facilitandone per quanto possibile l'integrazione sociale.

Organizzano eventi culturali che permettano di riflettere sul valore della biodiversità e sull'importanza di individuare strategie per il superamento dello stigma sociale.

Progetti attivi nel 2019

Aladino

CAD 18° Piano

CAD L'Arco

Comunità TETRIS

Peer Housing 2019

CISA Gassino

Educativa Territoriale Disabili

Raf Diurna Carane di Uka

SAD - Servizio di Assistenza Domiciliare per minori e persone con disabilità

NEL 2019

210 beneficiari coinvolti di cui:

 **87** donne  **123** uomini

età prevalente **30-49 anni**

42 famiglie seguite

52 operatori impegnati di cui:

22 educatori

12 OSS

10 tecnici

4 consulenti

2 autisti

1 dottore

1 infermiera

49 volontari coinvolti

41 laboratori attivati (costruzione, falegnameria, cucito, musica, teatro, canto, giardinaggio, danza, cucina, cura di sé, musicoterapia)

10 eventi organizzati (Biciclettata Stracomune, Suoni Inauditi, concerti, spettacoli di teatro, danza e musica, partecipazione al Salone del Libro, feste, incontri a tema)

5 persone coinvolte in un percorso di autonomia abitativa



I servizi per la salute mentale hanno l'obiettivo di promuovere una nuova cultura del disagio mentale, stimolando la conoscenza del problema e non la negazione di esso. Intervengono sia a livello individuale sia nella comunità allargata (famiglia, ambiente sociale, quartiere, ambiente lavorativo) ponendo la persona al centro dell'attenzione, non sostituendosi a lei ma lavorando con lei.

Progetti attivi nel 2019

Gruppi appartamento

NEL 2019

12 beneficiari coinvolti

4 30 - 49 anni

4 50 - 60 anni

4 oltre 60 anni

9 operatori impegnati di cui:

6 educatori

3 OSS

3 volontari coinvolti

4 appartamenti utilizzati



La salute è un diritto di ogni cittadino. I nostri progetti sulla salute sono nati con l'obiettivo di offrire servizi rivolti prevalentemente alle fasce deboli. In particolare propongono azioni per il sostegno alla genitorialità nei nuclei familiari fragili e interventi specifici in ambito riabilitativo e terapeutico.

Progetti attivi nel 2019

Sportello CU.RI.O.SO. Sant'Anna

NEL 2019

22 beneficiari coinvolti

3 percorsi di terapia

2 percorsi di logopedia

3 percorsi di musicoterapia

51 famiglie coinvolte

4 operatori impegnati di cui:

1 musicoterapista

1 psicologa

1 arteterapista

1 logopedista

servizi offerti

Psicoterapia
(individuale e familiare)

Logopedia

Musicoterapia
(individuale e di gruppo)

Arteterapia

(individuale e di gruppo)



I progetti di housing sociale hanno l'obiettivo di offrire soluzioni abitative a costo calmierato integrate con servizi di accompagnamento sociale a persone in situazione di emergenza abitativa o di stress abitativo.

Le azioni di accompagnamento sono finalizzate al raggiungimento dell'autonomia abitativa ed economica delle persone e si basano sul modello innovativo del mix sociale, che prevede l'accoglienza anche di city user, studenti, lavoratori fuori sede e turisti, oppure ospitando attività commerciali.

Progetti attivi nel 2019

Casa delle Opportunità

Housing Giulia

Housing Sociale Beinasco

La Zattera della Pace

Residenza temporanea

Luoghi Comuni Porta Palazzo

NEL 2019

185 beneficiari coinvolti
famiglie, singoli, persone
in emergenza abitativa,
persone in stress
abitativo, city user long
time, studenti, turisti

34 appartamenti messi a
disposizione per i servizi di
housing sociale sul territorio
di Torino, Beinasco e Chieri

5 operatori impegnati





attività
di tipo
produttivo



AGRICOLTURA SOCIALE



Il settore agricoltura della cooperativa Esserci ha l'obiettivo di consolidare una rete di produttori che coltivano frutta e ortaggi di qualità con metodi naturali e di offrire occasioni di inserimento lavorativo.

Progetti attivi nel 2019

Ceste di Rapa

NEL 2019

200	beneficiari coinvolti	6	tirocini attivati
194	famiglie	3	operatori impegnati
2	ristoranti		
3	servizi coop. esserci		
1	gastronomia		



RISTORAZIONE

La cooperativa Esserci ha sviluppato 2 progetti nell'ambito della ristorazione: Pandan e La Locanda nel Parco. Entrambi i locali sono luogo di inserimenti lavorativi di persone con disabilità.

Progetti attivi nel 2019

Pandan

La Locanda nel Parco

NEL 2019

990	clienti	6	operatori impegnati di cui:
4	tirocini attivati	1	cuoca
		4	barista
		1	responsabile progetto
		3	volontari coinvolti



ESSERCI STORY LAB

Esserci Story Lab si occupa di produzione cinematografica. Nasce per raccontare le storie che osserviamo quotidianamente nel nostro lavoro di operatori sociali, cercando di proporre un punto di vista che raramente troviamo rappresentato nelle varie opere cinematografiche.

Nel 2019 si è lavorato alla diffusione del cortometraggio CABU CABU 011 realizzato nel 2018.



Progetti attivi nel 2019

CABU CABU 011

NEL 2019

7	membri dello staff
5	operatori
2	soci volontari



Dal 2017 la cooperativa Esserci ha avviato il progetto Exito, un laboratorio di sartoria e produzione accessori rivolto a donne fragili.

Exito è un luogo per trovare uno spazio di accoglienza, imparare, tessere relazioni e misurarsi con il lavoro in un ambiente protetto. Exito affronta sia il tema della prevenzione e del contrasto alla violenza di genere, sia il tema del contrasto alla povertà e al disagio sociale, poiché spesso le donne fragili e sole che abbiamo avuto

modo di incontrare ci hanno fatto capire che i due problemi sono fortemente correlati.

Progetti attivi nel 2019

Exito

NEL 2019

10 beneficiarie
in prevalenza straniere
età prevalente **20-40** anni

2 educatrici impegnate
2 volontari coinvolti

OGGETTI D'ARREDO



DUI TOC è il nome della linea di oggetti d'arredo sostenibili realizzati dai CAD 18° Piano e L'Arco: tavoli, scaffali, librerie, banconi, borse,

accessori.

Parallelo a questo settore si è costituito anche un servizio di giardinaggio e manutenzione del verde.

Progetti attivi nel 2019

DUI-TOC

28 persone coinvolte:
20 persone con disabilità
2 tecnici
2 educatori
4 volontari

Collaborazioni

add editore
Asino edizioni
Salone del Libro
coop. Il Raggio
Politecnico di Torino -
Corso di Design

CURA E SOSTEGNO ALLE FAMIGLIE



FORTE è un servizio di cura e sostegno rivolto alle famiglie che, privatamente, richiedono un intervento.

Il servizio viene costruito sulle specifiche esigenze e sui bisogni sia del beneficiario diretto dell'intervento (risposte a bisogni assistenziali, relazionali, terapeutici e sociali), sia della famiglia per usufruire di un sostegno psicologico ed emotivo avendo a disposizione dei professionisti (educatori, psicologi, assistenti familiari) in grado di fornire aiuto e una rete di supporto.

Progetti attivi nel 2019: FORTE



situazione economica
e finanziaria

CAPITALE SOCIALE E PRESTITO DA SOCI

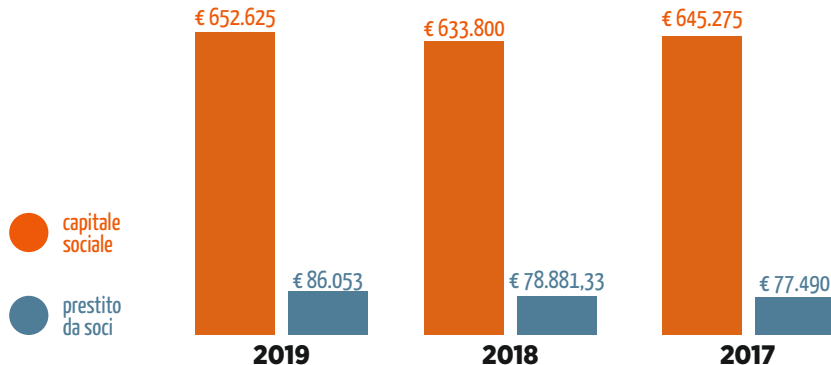

VALORE CREATO E REDISTRIBUITO

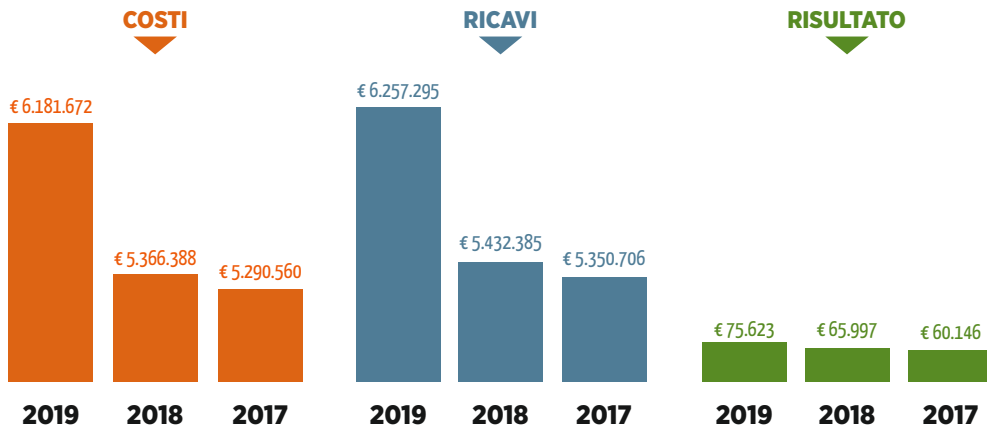

TOTALE RICAVI

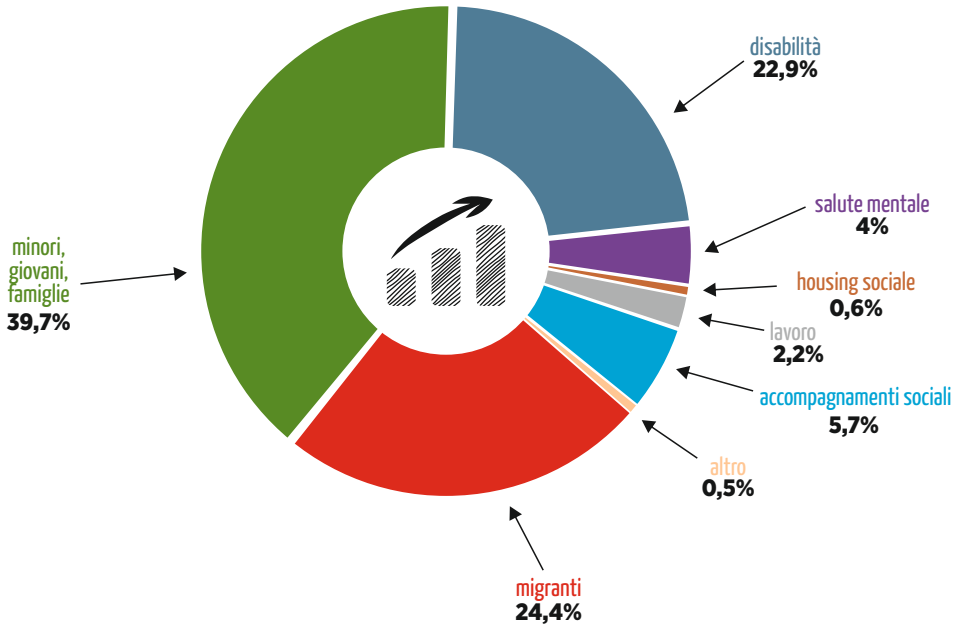

TOTALE COSTI

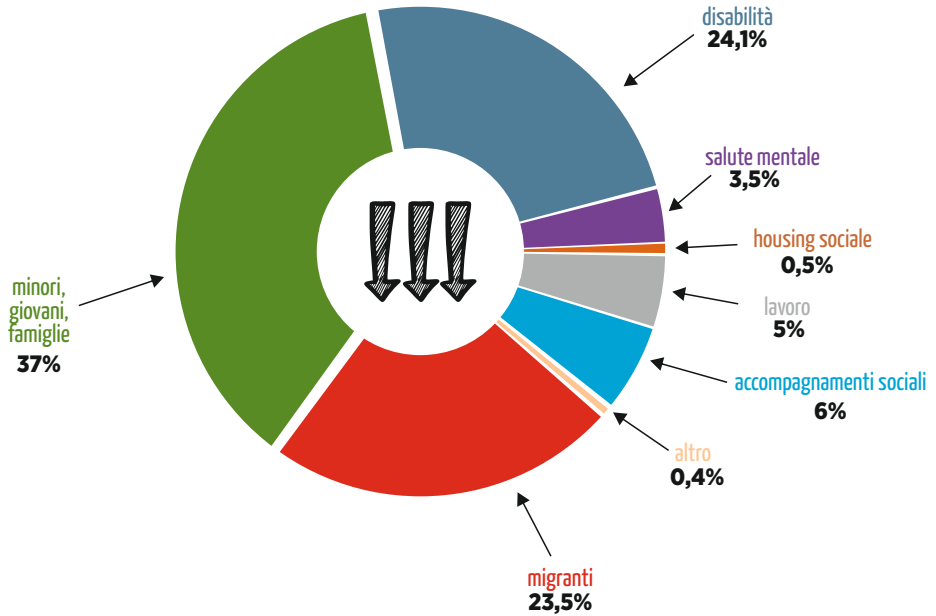

COSTI DI PRODUZIONE

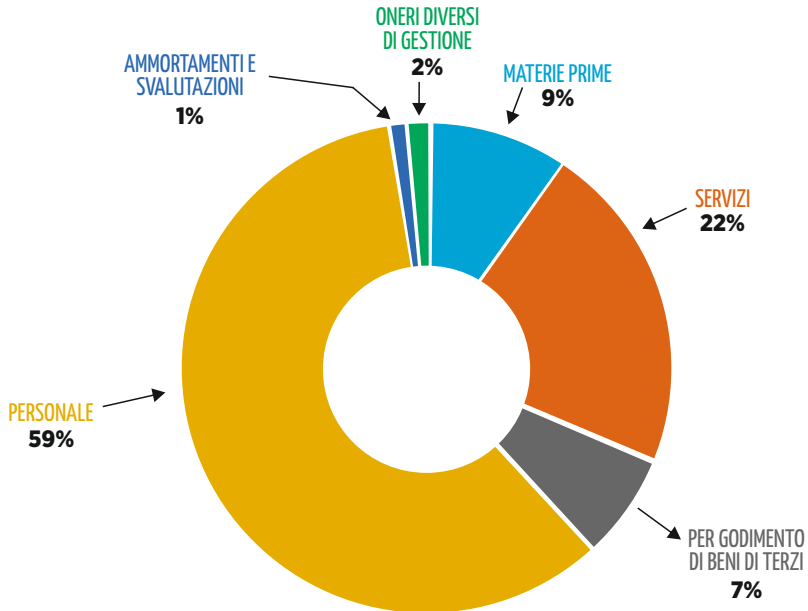

VALORE DELLA PRODUZIONE

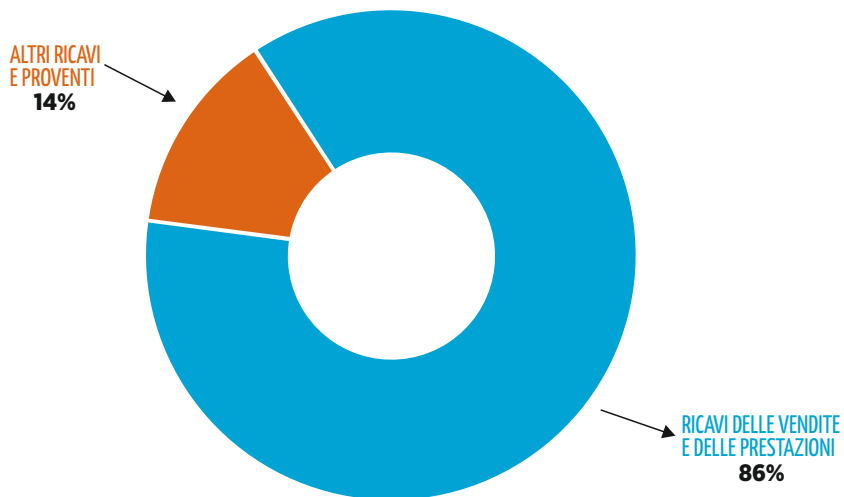

SOVVENZIONI E CONTRIBUTI

Sovvenzioni e contributi pubblici

AZIENDA SANITARIA LOCALE CITTÀ DI TORINO – DSM	€ 180.042,66
AZIENDA SANITARIA LOCALE CITTÀ DI TORINO – EXTO1	€ 332.387,12
AZIENDA SANITARIA LOCALE CITTÀ DI TORINO – EXTO2	€ 419.409,28
AZIENDA SANITARIA LOCALE TO3	€ 139.165,48
AZIENDA SANITARIA LOCALE TO4	€ 70.926,83
AZIENDA SANITARIA LOCALE TO5	€ 1.222,30
C.I.S.A. DI RIVOLI ROSTA VILLARBASSE	€ 19.149,35
C.I.S.A.P. CONSORZIO INTERCOMUNALE	€ 20.884,72
CENTRO GIUSTIZIA MINORI PER EMILIA ROMAGNA	€ 220
CENTRO GIUSTIZIA MINORILE PIEMONTE, LIGURIA	€ 82.147,75
CIRCOSCRIZIONE 2 CITTÀ DI TORINO	€ 2.952,77
CISA	€ 306.453,05
CISA 12	€ 1.169,98
CITTÀ DI TORINO – SERVIZIO STRANIERI E NOMADI	€ 975.986,38
CITTÀ DI TORINO DIV. SERV. SOC. – SERVIZIO MINORI	€ 478.073,04
CITTÀ DI TORINO – SERVIZIO DISABILI	€ 166.705,29
COMUNE DI BRUINO	€ 18.133,03
CONSORZIO INTERCOMUNALE DI SERVIZI CIDIS	€ 408.739,97
CONSORZIO INTERCOMUNALE SERVIZI SOCIO ASSISTENZIALI CALUSO	€ 32.365,40
COMUNE DI BORGIO VIRGILIO	€ 28.006
PREFETTURA DI TORINO	€ 73.810
CONSORZIO INTERCOMUNALE SERVIZI SOCIO ASSISTENZIALI	€ 3.015
AZIENDA SANITARIA LOCALE “CITTÀ DI TORINO” – SC SERD SUD	€ 15.290,53
CITTÀ DI TORINO DIVISIONE SERVIZI SOCIALI	€ 139.067

€ 3.915.322,93

SOVVENZIONI E CONTRIBUTI

Sovvenzioni e contributi privati

COMPAGNIA DI SAN PAOLO	€ 549.547
SAVE THE CHILDREN	€ 34.278,20
FILM COMMISSION TORINO PIEMONTE	€ 1.500
PROGRAMMA INTEGRA S.C.S	€ 27.227,59
CON I BAMBINI IMPRESA SOCIALE	€ 120.720
FONDAZIONE CRT	€ 5.000
GRUPPO COOPERATIVO CGM	€ 45.755,92
CAMERA DI COMMERCIO	€ 5.590,02
	€ 789.619

esserci

seminiamo storie

 via della Consolata, 8 - 10122 Torino

 tel 011 065 8890

 esserci@esserci.net

 www.esserci.net

 [esserci scs](#)

 [esserci_scs](#)